商報

SHANGHAI JOURNAL OF COMMERCE
514 FOOCHOW ROAD

社址上海四馬路五二九號
電報掛號〇三八一

第二千六百五十四號
電話六二一三三
今日二張售大洋三分四𨑨

▲定報價目▼
▲國內每月一元一角　三個月三元二角　半年六元三角　全年十二元
▲歐美各國全年念五元二角　半年十三元　郵票九五　函不覆

◉廣告刊例◉
▲封面二行起碼　每日每行洋一元四角
▲特別各版新聞之下爲特別地位五行起碼每日每行四角五分
▲後幅長行　三行起碼　每行八角
▲短行五十字起碼　每日每一分五十字以外不滿十字均作十字算（英）方寸二方寸起碼方寸封面一元六角長年面議

緒綸公所大同行會員之一

上海老九和綢緞洋貨局

南京路石路東　電話六一五一三

正式開幕

大減價四星期

今日起

值此春光明媚鳥語花香之日正是各界諸君添製新裝之時本局近到大批名廠最新穎各種衣料歡迎惠臨參觀

受盤聲明

上海楊家宅永裕生養雞場因各股東無意繼續營業願將場內生財及活雞等出盤與友誼養雞場爲業當日洋契兩交過割清楚所有三月二十日以前銀錢往來概與友誼養雞場無涉除立據外特登申新商三報聲明、友誼養雞場經理洪尊三啟

甬興輪船定於陽曆本月念九日（陰曆十五）禮拜一開往福州　本輪賬房啓

廣濟　快輪准於三月念五晚（陰曆二月十五星期一）開往溫州
新豐　快輪准於三月念五晚（陰曆二月十五晚星期一）開往烟台天津
江慶　快輪准於三月念六晚（陰曆二月十六日星期二）開往長江各埠
泰順　快輪准於三月念五晚（陰曆二月十五日星期一）開往福州

天一味母廠第二屆股東常會通告

本公司定於四月十三日（即舊曆三月初四日）星期六下午二時在上海南市廠路寧波同鄉會四樓舉行第二屆股東常會報告本屆營業狀況并照章改選監察人除分別通知外合亟登報公告

仁濟和保險公司召集股東大會通告

逕啟者本公司辦理股東登記一再展期業於一月十九日登記告竣茲訂於陽曆四月二日下午二時在上海福州路五號本總公司召集股東大會議決公司章程報告四十三屆帳略及營業情形并選舉董事監察人請各股東於會期十日前攜帶本公司所發驗股憑條加蓋印鑑前來本總公司領取入場證議決票選舉票等如因事不克到會務期務祈於期出具委託代表証書託由他股東代表列席俾會務接洽再本公司股票自登報日起遵章停止過戶登記各事宜除另發通知書外特此通告

仁濟和水火保險股份有限公司董事會長李國杰謹啟

紅桃牌香烟

烟味和純
清香適口

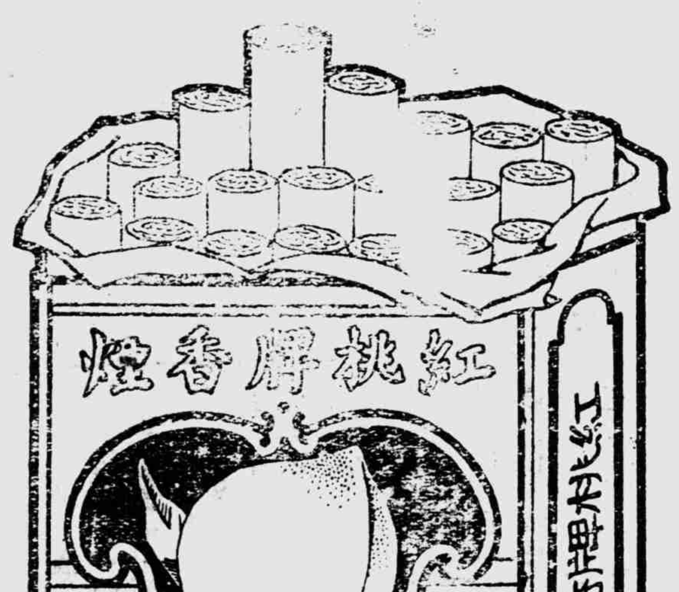

中南烟草股份有限公司出品

好運道香烟

財運好　時運好　官運好　命運好
一年四季運道好　還要添個小寶寶

吸好運道香煙

華達烟公司出品

先施永安麗華永泰棧大中福和錩源茂和昌新通及各大烟店均有經售

猛虎 商標

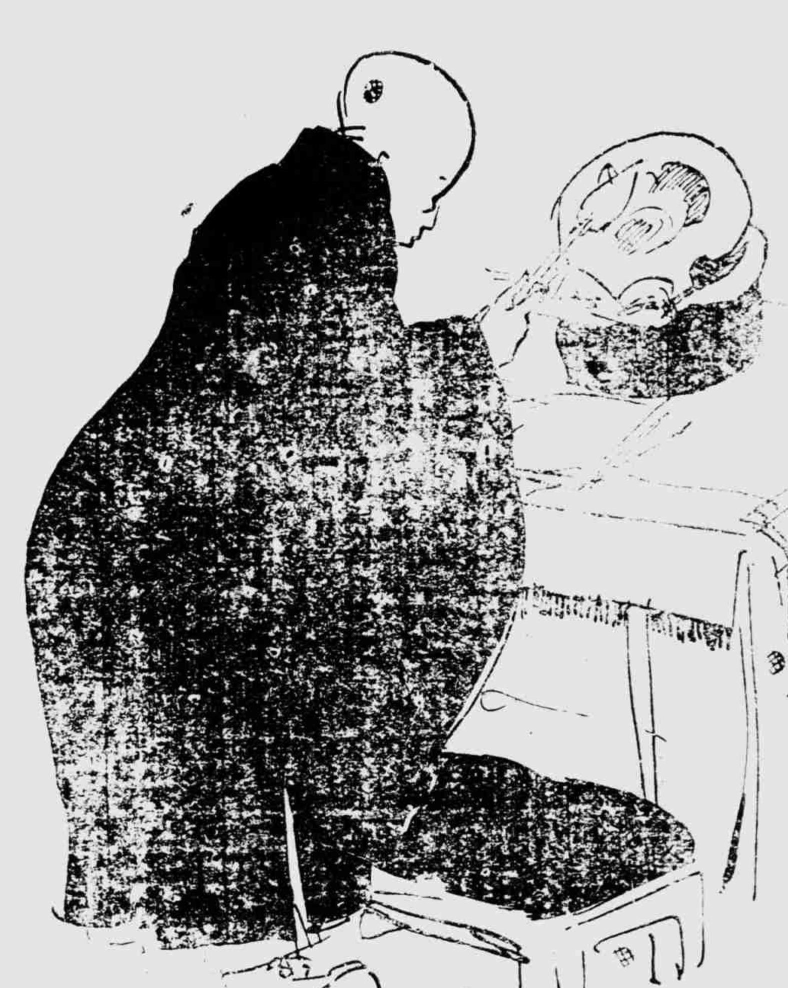

能除一切苦

世中有除痛苦之說、惜常人難見其精微、四種虎標靈藥、能除百種痛苦、對症施治、頗著效驗、一試便知、

虎標八卦丹主治　感冒風寒　胸隔氣滯　猝然昏倒　中風中暑　一切咳嗽　時行疫毒　霍亂吐瀉　痧氣腹痛　跌打刀傷　手足腫痛

虎標清快水主治　胸隔飽悶　紅白痢疾　食積不化　嘔吐逆氣　實熱口痛　風火牙痛　大便秘結　風痰喉痛

虎標萬金油　內治　中風中痰　絞腸痧痛　四時感冒　霍亂吐瀉　頭暈昏眩　心氣腹痛　時行瘟疫　消暑除煩　外治　瘰癧核痛　無名腫毒　疥瘡痧瘡　跌打刀傷　皮膚破傷　手足腫痛

虎標頭痛粉　專治一切頭痛

總發行上海虎標永安堂　北四川路八十九號　電話北二七一六　南市代理新開河林大森　各大商店藥房及烟紙店均有出售

美麗牌 香煙

性味醇厚　百吸不厭

代論

浙人亦謂大學區制有流弊（續）

（黃百新）

二、吾國首議做行此制者之口實以教育行政人員、應當學術化、不僅應當學術化、還當任用教育專家。方是正辦、蓋教育亦是一種專門科學。非持有研究者、斷難勝任、亦猶之學文科者。不能任理工、學農科者、不能任政法也。所謂之教育行政人員、所以官僚化、不能學術化者、是由于用人不當、非非制度不良、今若僅以學術化改革之、仍不免以五十步笑百步耳。何則、蓋教育行政人員、若不用教育專家、僅以凡受過專門以上學校教育者充任、則其不當、與前清末年以牙科博士任知縣之笑話無以異。現任因爲少數當局者僅提倡學術化。故無論學何科者、都可充當普通學校校長、但以其未學教育、不識教育原理、故對于設備教授訓育、遂無一適當。其弊害有不可勝言者。茲試舉一例以證明之。如爲謀形的整齊、令學生家族、增加種種的負担、現在每一學生、在杭州一中讀一年書、最少需費約在二百元以上、此種講求外表的結果、必僅培植少數資本家的子弟。致多數平民的子弟、都因家庭無力負担。而不能入學。與吾黨爲全民衆謀幸福的宗旨相背。此不當一也。余去年曾赴一中一部參觀有某教員担任上英文課。見其手捧課本、兩眼完全注視其上。口則不斷的隨談隨辦，僅四十五分鐘工夫、竟被他讀了十三葉半，既不問學生能了解否、亦不管學生能領受否在他自己反以爲是十分認眞、可是以此種注入式的教法。結果必只有少數資質聰穎的高材生、尚能勉強習學得上而多數中等生、都已疾首蹙額、叫苦不絕了、至於低能兒更不必論矣、此不當二也、杭州每次舉行愛國運動、或各種紀念會、各校照例要令學生參加、但有偷懶者、往往不肯聽命、且或有個人趁此放假的機會、反約同三五同學至湖濱游玩，學生聯合會爲防除斯弊、凡各運動日、派監察至新市場一帶以糾舉之、被糾舉者不僅罰其學生、而且警告其學校，故訓育主任遇各運動日、恐學生或再生斯弊、致被警告。與自己校譽有關也、乃遂令學生凡不願參加各種運動者、都先行請假回家、在彼以爲這是免得學生到新市場去游玩致被監察糾舉、受他校訕笑一種好辦法、殊不知此種青年學生、正是受感化力最強的時代、今因訓育主任不懂教育原理、遂致不能領導學生行正路。即不能使學生見義勇爲、反使學生取巧規避、此不當三也、至於吾浙現在各中學中、皆有將師範教育逐漸縮小，而專重科學之傾向、即現辦之師範教育亦往往不以學教育者任其事、淺測者流、均疑北大教育科辦得最後。未有畢業者。故有此舉、余以爲或尚不至此、不過此種學術化的教育、彼當教育之任者、根本未嘗認識。教育既無基本觀念、欲勉強爲之。其結果必至如是、惟此種結果。貽害國家殊大、蓋師範教育不注重、則普通教育必辦不好。普通教育辦不好。未有專門以上的教育能辦得好者也、故法國雖設大學區制。而師範教育仍極注重。其高等師範、是世界上最有名的。其普通師範、是各州普遍的、且皆國立、蓋惟普通教育發達。然後國民始有常、對於國事方知注意。不致爲野心家所把持。亦惟專門教育發達。然後國家方有人材可用、對於各種事業、始能振興。不至有國運衰退之弊，二者固應兼籌並顧、不可偏廢者也、今吾浙自仿行大學區制以來、大家都注意於中等以上的教育、而輕視普通教育、現在浙江中等以上的教育。都已擴充。如一中僅一部方面已增加經費數萬以上、獨小學校教育，尚未有何補盡、眞可謂不揣其本而齊其末矣、

（完）

提要

三全大會已通過中委選舉標準
中日交涉昨日上午在王宅解決
葉夏仍積極調兵反抗中央
白崇禧忽有電就編遣區主任

三全大會通過中委選舉標準

○大會宣言兩大要點○▲南京電　據大會首席起草委員會某委員談、本屆大會宣言對內對外兩要點、一、對內糾正共黨理論、二、對外確定外交方針、

○通過中委選舉方法人選標準案○▲南京電　三全大會二十三日上午第九次會議、已將本屆中央執監委員名額及其選舉方法人選標準案、決議通過、茲將原案列布如左、一、名額、關於第三屆中央執行委員、中央候補執行委員及中央監察委員、中央候補監察委員之名額、維持第二屆選舉名額之舊過半數通過、決議、第三屆中央執行委員三十六人、候補中央執行委員二十四人、中央監察委員十二人、候補中央監察委員八人、二、選舉方法、一、由主席團介紹中央執行委員候選人七十二名、中央監察委員候選人二十四名、投票人在候選名單中圈出中央執行委員三十六名、中央監察委員十二名、二、候補中央執行委員、候補中央監察委員、以次多數爲當選、其最小限度以出席代表之過半數爲及格、如第一次選舉不及額時、就其缺額再行投票、三、投票人在加倍名單中圈選外、得變動名單、但執行委員以更動七人爲限、監察委以更動三人爲限、附主席團臨時報告、主席團的意見、認爲介紹的方法、先由各代表各介紹十八人、即日送交主席團彙齊、以得多數者四十八人、與主席團所擬之四十八人、併製爲候選人名單、三、選標準、一、中央執行委員、及候補執行委員、候選人年齡須在三十歲以上、中央監察委員、及候補監察委員、年齡須在三十六歲以上、二、中央執行委員、候補執行委員、及監察委員、候補監察委員、須備左列各項資格之一、一、對於黨義有眞切認識之認者、二、在本黨有相當之歷史者、三、對於黨國有奮鬥之成績者、決議、通過、

○中委候舉人已起出四十八人○○昨晚開票○▲南京電　本屆中央執監委員候舉人、由各代表介紹者、念三日晚開票結果、得票較多者、爲蔣中正、胡漢民、載傳賢、孫科、譚延闓、葉楚傖、陳果夫、陳立夫、齡王柏、焦易堂、呂志伊、劉文島、陳銘樞、李文範、何應欽、劉丕康、閻錫山、馮玉祥、劉紀文、張道藩、陳布雷、邵元冲、賀培基、曾養甫、王伯義、詹菊似、張繼、劉盧隱、方覺慧、桂崇基、陳耀垣、林雲陔、周啟剛、余井塘等四十八人、主席團介紹四十八人、定念日晚開會決定、將於念五上午十一次會議提出、由各代表圈選、

○通電確定國民革命軍紀念日○▲南京電　三全代表大會、養日會議決、以七月九日爲國民革命軍誓師紀念日、發通電、原文如下、○銜略、均鑒、我國民革命軍効忠主義、盡力戎行、自自十五年七月自廣州出發以來、大小數十戰、未及三年、遂能肅清軍閥勢力、統一全國、此雖爲革命成功之始基、然實有歷史重要之價值、不有紀念、將何以昭示來茲、爰決議定七月九日爲國民革命軍誓師紀念日、永久遵行、除分別函令中國國民黨中央執行委員會及國民政府依式公布外、特先電聞、中國國民黨第三次全國代表大會養（二十二）印、

○川代表已首途來京○▲重慶電　中央四川特派員曾擴情、川省指委陳杰、已由成都抵渝、擬馬（二十一）日首途東下、二十一、省指向仁、日內亦將由蓉身起、出席三全大會、

○東三省代表亦將到京○▲北平電　東三省參加三全會代表田見龍等十三人、已抵平、養（二十二）由平浦路南下入京、

葉夏決反抗中央

▲南京電　此間確息、漢方奉編會免夏葉職後、葉夏胡等、即開緊急會議決定反抗中央、五十二師已進向羅田東百里、十五師在黃梅、十六師已越黃梅武穴、連日竭拉夫强並招募新兵、

▲南京電　三全會昨接浙皖閩滬津晉等各省市黨部、及各地縣黨部、區黨部、日本總支部請訓令國府下令討伐逆兵作亂、湘戰禍首、葉琪夏威、胡宗鐸等電一百五十一起、其中浙滬津省市黨部措詞尤激昂、

白崇禧確到漢

▲又有電就第四編遣區主任委員說

▲南京電　白崇禧確已到漢、並參加秘密軍事會議、何鍵態度頗模棱、

陳調元部移駐津浦路

▲北平電　陳調元被任爲津浦路護路司令、駐宣化懷來之陳部。已奉命移駐德州一帶、

監察院籌備處將遷移

▲南京電　監察院籌備處、因審計院房屋不甚寬暢、似嫌不敷應用、故另覓復成倉東首、前江蘇建設廳舊址、爲該院辦公處、聞將於明日遷移云、

日本又增加駐滿軍隊

▲兩個獨立守備隊
▲專任保護吉會線

▲東京電　日陸軍當局現決恢復舊制。添派獨立守備隊二個大隊、繼續四年、本年度軍費規定十五萬元、預算案已通過兩院。現軍部內正研究實行辦法、其概要如次、一、二個大隊兵、約一千七百名（全部步兵）、一、二個大隊之添派、由本年十二月起實行、二、新設兩大隊之本部駐地、擬擇四平街開原鐵嶺瓦家……四……故開原兩地最爲有力、其任務……

交通部要電一束

▲南京電　交部二十一日通令各海關監督、謂中國籍駛員總工會等呈請、准將船員領證書案、展至六月底爲止、

▲南京電　揚子江水道整理委員會十八年度預算、交部已咨送財部、提交財委會核辦、

李品仙就編遣特派員

▲南京電　李品仙二十二日電將主席、謂已遵命就四集團北平部隊編遣特派員職、

▲北平電　李品仙對中央馬（二十一日）大會決議案、甚爲感滿、漾（二十三日）一語平友云、即近回平、組織編遣處於營、漾（二十三日）奉命委魏長三爲五十四師長、劉鳳池副、劉春榮爲十四師長、李醞陰副、

▲北平電　李品仙定二十四來平、成立第四編遣分區、

漢口大火

▲漢口電　養（二十二）午後二時、老圃鐵路外大火、焚去民房二百餘間、

粵省旱象已成

▲廣州電　粵省入春以來未雨、北江一帶、溝血乾涸、旱象已成、

陝境飢民慘狀

▲斗麥值銀六元
▲人民分食餓殍

▲西安電　天旱、開斗麥值銀六元、餓斃時間、秦伏武安等縣、飢民嘗以餓死者之肉分食、慘不忍覩、

丹麥內閣辭職

▲議會亦將解散

▲丹京電　丹麥保守黨議員、相約不投預算票後、內閣已辭職、現信議會亦將解散、

英選舉期日已定

▲倫敦電　內務大臣希克斯二十日在下院佈告英國選舉定五月底舉行、據此則下院將於五月十日解散、

美使更迭消息

▲華盛頓電　胡佛總統已選定前駐天津美國第十五步兵大隊之大佐麥克唐爾君、爲駐中國新公使、麥氏自離軍隊後、在中國作專工程業務、現麥氏偕其家屬在波士頓至西雅圖、但於返華之前、須赴華盛頓勾留數日、胡佛總統就任以來、選任外交官員、麥氏爲第一人

▲華盛頓電　新任國務卿史丁遜氏、將於二十六號抵華盛頓、抵華之後、美國駐外外交官將大更動、駐華公使馬慕瑞氏有調往駐日說、

魏益三抵平

▲北平電　五十四師官佐馬二十一、通電、擁護舊軍長魏益三、魏已抵平、勉舊部訓話。

滇省發生政潮

▲朱張擁胡倒龍

▲南京電　此間滇省同鄉處、前日接滇電。龍部朱旭張鳳春兩師擁胡（胡瑛）倒龍、暗潮甚烈、

川省府宣告成立

▲南京電　四川省政府主席劉文輝、委員劉湘、鄧錫侯、田頌堯、向傳義、養電呈報川省政府正式成立、

▲南京電　交通部(二十三)日公布、電報機器第二製造廠組織章程、計十　條、

國軍往剿貴池悍匪

▲安慶電　一百三十八旅漾派隊往貴池之殷家滙剿匪、

皖共黨嫌疑犯 解京審訊

▲安慶電　前在軍民聯歡大會遊藝會場、拿獲訊黨嫌疑犯周石泉傅國英等、將主席電諭解京審共

楊增新靈柩運平安葬

▲北平電　楊增新靈柩、現由西伯利亞運奉、轉平安葬、

京市黨部 將建築全城講演台

▲南京電　京市宣傳部、擬在全城交通衝要地點、建築講演台數所、以便宣傳、該部現已製定計劃、將提出常會討論云、

孔祥熙 擬向三全會提出議案

▲請厲行法治保障人民財產案

本黨領導中國革命、所以自圖民族之生存、而入羣之生存、必有法律以保障私人之權利、維持公共之秩序、先總理有見於此、故以立法爲五權之一、建國程序、又規定中國最後應爲憲政時期、可見其尊崇法治之意、蓋非法律無以明定人民權利之分際、即無以保持社會秩序之安寧、總古今中外之國家、不能舍法以言治、也自廣州政府成立以來、本黨爲完成革命、計以容共爲策略、又爲貫徹主義、改造社會計、以剷除貪官汚吏打倒土豪劣紳爲手段、共黨因之利用本黨謀加危害、於中小資產階級、藉口貪汚土劣、羅織良儒、殘破閭閻、甚至煽動階級爭鬥推翻生產事業、祭其用意、務在擾亂秩序、造成恐慌、而以法律不便干已、則指爲資產階級利用之工具、相率破壞、不遺餘力、法治之效用爲此掃地、而共產黨人乃惟所欲爲矣、計自北伐以來、常有不循法律手續處分私人財產之事、其初本以軍閥政　土豪劣紳爲對象、虐害良善、本屬別有肺腸、反得引爲口實、此吾黨所不及料也、十七年來、祥熙方幸軍事時期已過、共黨亦已淸除、意謂法律制限、黨部與政府當共守之、惟禍國官吏、　公紳董、貪瀆有據之贓款、方可由法庭判決、依法收沒、乃近日各地黨政或民衆機關、仍有沿襲此風擅權違法者、考其實任、大抵深文或罪止本犯、而波及所親、或事隔多年、而追旣往、罪狀未著、來歷未明、不待法庭之訊判、不俟中央之命令、濫用權力、輒自處分、甚至不惜牽　國內已有規模之工商業者、相與裹足不前、其影響實業前途殆非淺鮮、夫人民之所以賴有國家者、爲其能以法律保障私人權利也、私人財產、可以不依法律擅自處分、則法治失效、社會不安、使民衆對黨國愛戴之誠、無形低減、況中國工商、幼稚、生產衰弱、政府之於產業組織、宜存獎掖愛護之心、似此無故自擾、妨害業務、民衆莫知所由、反存懷璧之懼、惟有託庇租界、寄資外人以爲淵藪、我爲鸇獺、匪但違黨國尊崇法治之本意、抑且妨政府提倡實業之機權、此其關係匪、細不可不謀救濟之辦、竊念大會爲本黨最高機關、對於黨務政綱、均指導地位、此種現象、爲共黨叛黨後所遺留之餘習壞法害政、非訓政時期所宜有、擬請議決、命令黨政各機關、嗣後均應厲行法治保障人民財產、以挽習而救時艱、豈但民衆利賴工商事業亦將蒙其福利矣、所有上述提案情由是否有當敬候、公決、

▲請以勞資合作爲救濟勞工現狀之政治方針並本此方針統一民衆團體運動案

吾黨以革命救國幸告成功、刻下軍事告終、訓政開始、努力建設、頭緒紛繁、而最後目的、不外解決我民族之生存問題而已顧世界無論何國家民族、皆以勞動者、占人口之最大多數、中國自不能外此例、而以國內生產事業落後　國民經濟素不發達　天災人禍連歲相乘、勞動者之失業、遂爲普偏現象、故今日中國民生問題之最大部分即爲勞工生計問題、吾黨既運用政權爲國家民族謀福利必先注全力於勞工行政可斷言也、然各國大規模之、工商業發達私人資本主義盛行勞工方面受經濟迫壓猶深、則勞工政策、或不能不取補偏救弊之手段中國工商業幼稚、民力凋敝、則且受病、不在富力之不均、而在富源之未開發、故宜一方發展生物事業、使　業家與勞動者、咸有可安之業、各得所歸、一方調節社會經濟、預防私人資本集中之弊害、至一切生產事業、爲全民生所託命、即就扶植勞工而論、亦必先謀生產事業之發達、乃有着手之方、否則國內生產事業衰落、勞資雙方、同失所依勢必坐視、帝國主義者、經濟侵略、政策之成功、國家種族之危險、不堪設想、夫惟生產事業勃興、國民經濟得有發展機會　勞工失業之救濟辦法、亦　乎其中、祥熙竊謂今日無論言工商行政或勞工行政、要皆宜本「合作共進」四字爲一定宗旨、俾勞工界與公私工商業者、同時努力於生產發展、來增加生產之效率、減少事業障碍、仍由政府注意、根據平等原則、叔立法規、令其相與提案、協力進行、庶工商業健全發展、而勞工生活、亦自增高矣、祥熙不敏、忝掌工商、目覩中國　工狀況、困難囧連、業已擬訂工廠法等草案、對於工資工　幼工女工、各有規定、保卹教育、尤所加詳、勞工法則、正在起草、不日完竣、亦可送請政府核定公布、並擬以政府之力、倡辦補習教　合作事業職工介紹等機關、其詳已見工商部工作報告及計畫、不復贅述、惟念勞工行政方針、關係大多數民衆、不可僅以此爲滿足、欲使勞工蒙受福利、必先爲代謀工作、欲使勞工咸得工作之機會、必先圖生產事業之發展、不然無論頒行何項法令籌畫何項辦法、縱或可以爲一部分現有工作之勞工增高地位改良生活、而生產事業有限、只能容納此少數之勞工、其享受扶益者、仍只此少數人、多數失業者之困難頗速如政府之力量豈能偏爲救濟、職此之故、再四思維、惟有認定方針、務在消弭勞資間爭議、增進勞資間聯絡、並造成勞資間共同利害關係、冀促勞資雙方合作共進、汾本產事業之一途、故勞資爭議處理法之公布、爲謀弭勞資衝突計也、工廠法中工廠委員會之組織生爲增進勞資聯絡計也、勞方分配工廠盈餘之辦法、爲雙方造成共同利害關係計也　一年以來、弊此主旨詳加擘畫力事　行、以符合國情、而時、欣值　大會開議、祥熙深維以黨訓政之義、擬請大會議決、以勞資合作發展生產事業、爲救濟國內勞工現狀之行政方法、昭示全國、俾有遵率、抑又有請者、自本黨統一中國以來、各地民衆團體、胥受黨部之指導、其各種工作及運動、自應與行政機關同時遵照本黨最高機關之議決案、切實奉行、祥熙於救濟店工之政策、旣薄有所見、已對　大會切實敷陳、則不能不望民衆團體同此秉承、大會所決定方案統一步趨相與合作、以期達最之目的、査各項民衆團體之中、工會本爲代表工人之團體、政府在廣州時、即已制定法例、指導組織、惟其賦予工會之最大任務、在指導勞工認本黨主義參加革命、當時全國尚在軍政時期之內立法之意如此、固所當然、惟揆之今日訓政時期之時、勢似應及時改進、祥熙去歲曾與前法制局商擬修正、刻下修正案、雖已呈送國府、而核議尚未公布全國各級黨部又多未成立、各地工會缺之指導、其現況更形複雜、「商部組設較後稽攷尤難、祥熙深慮將來工運辦法與行政方針、或有參差、則收效必鮮、如果祥熙此次提案、仰荷　大會採納、決議成立、則似應請大會交由本黨最高黨部、通令各下級黨部遵照、指導全國工會、一體本此方法進行、凡一切工運事件、毋得與　大會決議案違反、以昭統一、其商民協會、與工會事同一律、均受各級黨部之指導、應請亦照此辦理、此外各民衆團體、雖與勞工行政無直接關係、而事關要政、似亦應由各地方黨部指示、以本黨最近行政綱領遵照宣傳、遇有關係勞工事件發生、處理自易妥洽、如此辦法、庶幾風聲所樹、觀念一新、政府法令既得有所歸、社會團體亦協同工作、方可達到勞資合作之途徑、實現物質建設之企圖、消除階級鬥爭　促進生產事業、將來國民經濟日形發達、勞工福利、同時增加、多數人民對於總理所謂衣食住行四大需要、比較滿足、而本黨民生主義之使命乃臻完成、此眞同志之責也、所有擬請以勞資合作爲救濟勞工現狀之行政方法、並懇本此方法、統一民衆團體運動、各緣由理合提案、敬請　公決、

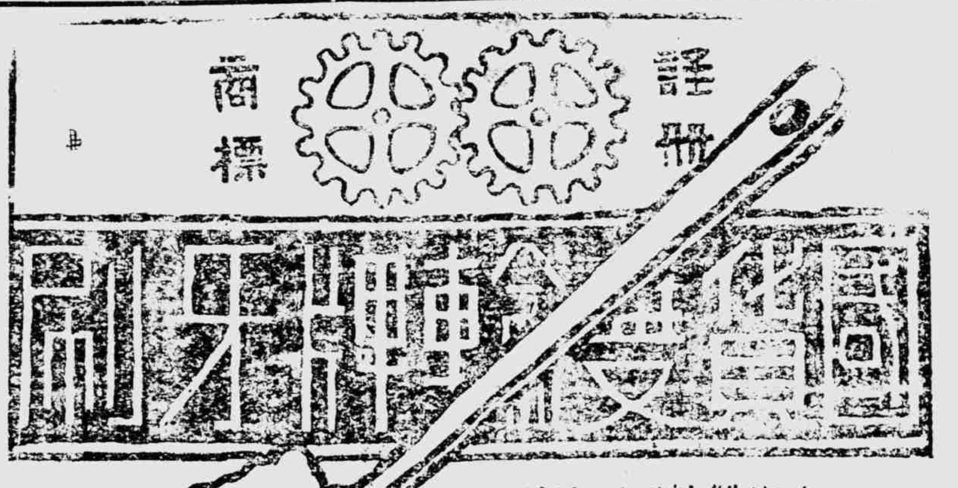

上海雙輪牙刷公司
批發所廣西路先施公司後德仁里口
製造廠在小西門西新馬路陸家浜後八四號
新中央七一七八　電報掛號三六六〇

武漢軍事會議無結果

▲鄂籍與客籍乎日岐視
▲胡陶與葉夏意見甚深

昨據某要人談武漢軍事、略謂桂系實力可靠者、不過夏威葉琪兩師、其胡宗鐸、陶鈞、張義純等、皆爲鄂籍、官兵平時又不殆本籍客籍之分、且夏葉兩部類多湘籍、日前在湘已受損失、現雖調回原防尙待整理而胡陶與夏葉因此次湘事、意見很深、日來在武漢連召集軍事緊急會議、數次均無結果金

皖北傷兵運抵下關

▲因勦匪受傷來京醫治

近日下關浦口有運到傷兵情事、一般觀衆疑爲上游業已開火、頃爲注意、本社記者昨特親往訪察、據各傷兵口述、係第八第十三等師、前在皖北合肥壽州一帶勦匪受傷之數十名官兵中、因部隊業令移防、不能不將彼等運解來京醫治、但彼等均係由皖北原卧輪運及津浦車運而來、上游軍事行動　均無所聞、彼等所知、祗有防禦命令、尙未開始攻擊云、

使此孩康健壯胖者 乃嬰孩自己藥片也

小兒瘦弱多病其父母每以爲非用補品不可且實小兒身心純潔其身體不佳皆因腸胃失和所致故需要補品者殊少而需要腸胃專藥者實多嬰孩自己藥片即小兒腸胃病專藥妥穩奇効早已有口皆碑山東青州府天成利民工廠王君文卿來書云　小兒天成現年三歲生後一月即常生病鄙人深以爲憂嗣偶閱嬰孩自己藥片小書即便購取一瓶與兒試服不料一瓶未罄立見奇効不特病去身強而且重量增至卅餘磅足證此片眞有除病強身之功可感也

嬰孩自己藥片總治小兒發熱肚痛嘔吐腹瀉食積便秘痰厥蛔蟲傷風咳嗽以及出牙各症定價每一瓶六角每六瓶三元郵力在內遠東總發行上海江西路六十號韋廉士藥局各藥房均有代售

年逾六十精力彌增

此望隆哈埠之律師述其如何受益於韋廉士醫生紅色補丸

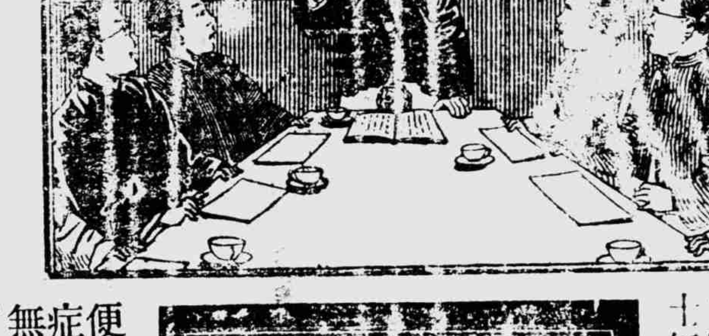

世間往往有年高能反增年壯精神之者且故何歟曰是皆血液爲之也苟血旺年事雖高身體之能機仍健則老而彌壯否則雖尙春秋鼎盛已覺暮氣沉沉矣哈埠律師蓋即一目具此兩種經驗者也因汪君中年時勞神傷腦血液衰殘因而百病叢生壯亦猶老迨後服用韋廉士紅色補丸血液稠潔體亦漸佳今眞年老反覺精力勝常此血液能左右人身康健甚於年齡之明例亦即韋廉士紅色補丸補血之能之鐵證也

汪君係哈埠著名律師現任該埠律師公會會長彼之來書云予曩素壯中年以任教授又充當教授每週授課達念八小時且須編輯講義用心太過致傷腦力因而百病叢生且最著者爲消化不良便積日昏等症後經友人勸服韋廉士紅色補丸匝月之後諸症悉去精神勝常賤年今已六十有二而精力反較從前有增無減得出所學周旋于法學之林者皆該丸之所賜也感感

韋廉士紅色補丸爲天下馳名補血健腦之聖藥凡少年而有老弱之態或老年而覺暮景頹唐者無論其爲男爲女該丸恢復康健之功均可期其與汪君奏一樣之神効也

定價每一瓶一元五角　六瓶八元　郵力在內遠東總發行韋廉士醫生藥局上海江西路六十號各藥房均有出售

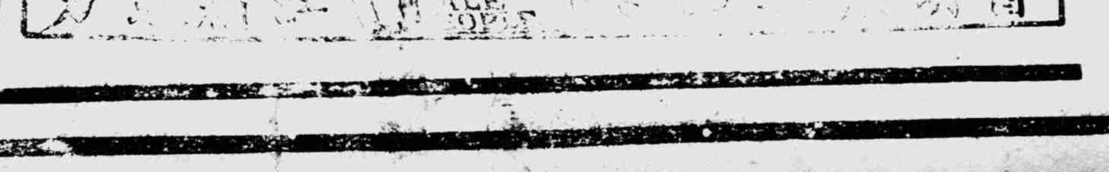

又有醫師親子

服用嬰孩自己藥片而康強

人之所愛莫若親子藥之常識莫若醫師若然則醫師賴以治愈其親子藥其藥之良可不言而喩矣各地醫師以嬰孩自己藥片治愈其子及他兒之病者爲數夥夥茲又有江蘇無錫劉宗漢醫師亦是個中之一劉君來函云　小兒

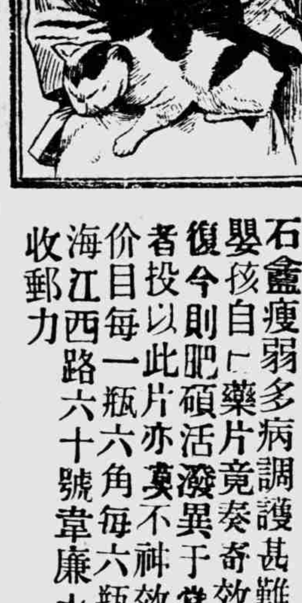

石盦瘦弱多病調護甚難深爲憂慮旋與以嬰孩自己藥片竟奏奇效積疾全消體氣漸復今則肥碩活潑異于常兒又他兒之患病者投以此片亦莫不神效洵不世之良藥也价目每一瓶六角每六瓶大洋三元可向上海江西路六十號韋廉士醫生葯局購取不收郵力

春防毒發

春和氣暖。萬物生蘇。患花柳病者。去冬氣寒肅殺。體內毒菌潛伏不動。似已全愈。値茲陽春。每菌感時發動。如紅斑點點。破塊腫痛。肢體酸楚。若不加以制止。開成破爛流膿。瘋濕癱瘓。本藥房發行之。

內服六零六

搜滅毒菌。排除毒素。無論未發預防。將發制止。已發治醫。誠惟一靈驗之聖藥也。如皮膚破爛梅瘡癬疥癩頭爛腳。瘡等外搽敷搽拔毒生肌收口奇寒六速六藥。

價目　每盒洋一元　樣盒洋二角　內服六零六聖藥每瓶洋一元七角半

上海西馬路

太和大藥房總行

中外各埠分店及各大藥房均有出售

商餘

贈譚紅梅

皖休吳夢蝶

錦琴聲中響鐘開
明妾綽約一歌台
蕭瑟客館成淒戀
爲夢翻騰艷影來

談話　一憂貧

（老板）

無錢者謂之窮人、窮人不能變爲闊人、乃變爲更窮之窮人、窮人窮至一點辦法沒有時、便流而爲丐，我們天天遇見乞丐、可知窮人之日益增加、此一定之理也、

窮人固不必一定會一窮而死、雖不至爲丐之人、亦常愛說窮死了、窮死了、其實、因窮死不易之由、吾每見夫、街頭老丐矣、鬚髮蒼白、而猶健在、既窮不死、則創辦貧民工廠、以收容之、爲當今之惟一善策、然從廣義以言貧字、則不闊之人皆貧、僅收容赤貧之人、不過第一級之貧人乃有飯鬥耳、

第一級之外、有第二級焉、第三級焉、不能以其不赤貧而不管也、不管則第三級者可進爲第二級　進爲第一級、今日之不丐者　明日未嘗不可以拖磁盆而提洋鐵之罐焉　故一方面應使丐而不丐、一方面尤應使不丐者終於不丐、

丐而使之作工，是窮而丐矣、不丐者、亦自應謀其自活之道、以免於丐、庶街頭巷尾、不聞老爺太太之聲　殘湯剩飯之求、赤 者進而爲次 、次 者變爲不 、同得水平線上之生活、於相當時間、連 民之名辭而取消之、固亦一大快事，或不致是妄相耳、

（君子憂道不憂 、）說說而已、事實上終於難講得通、 之不憂，還有什麼值得憂、但上肚子問題、無事可與之比擬、爲一切問題中之問題、固不容諱也、

荊三稜

金智周

荊三稜、藥名耳、爲治女科之要品、然人或不知其性味、故不用也、自某村婦破腹後、而此藥遂傳於世、人始視爲密藥矣、余謂每一病、必有一藥治之、第人不知三稜亦猶是耳、

某村吳氏婦、夫業藥肆、家小康、第早夫喪、氏撫孤守寡、數十年如一日、迨子長、繼父業、專藥肆、氏已六十餘歲矣　會陡患腹脹、藥之不愈、人之視之者、皆以爲胎也　氏羞憤交集，然亦無以自解、者又是如一年、腹澎然如故、氏乃泣諭其子曰、人將言余腹大是胎、然余守貞至今、胎從何來、余若爲此病而死、則人疑莫釋、而余亦不能雪也、故余告汝、余死之後、汝即剖腹、以明眞相、則余之幸也、子泣不可仰、遵命而退、未幾果死，子乃剖腹得一長形之五彩石質　鮮艷絕倫、不知是何物所成、人見而疑冰釋矣、氏名得保、子爲紀念起見、將此物謹愼收藏、後用以製切藥之刀柄、取其堅硬也一日切至荊三稜特、此石質之柄、遽流散成爲血水　子奇之，乃舉以告人一始知此物爲血所成、累年積月、在子宮中生成、若遇荊三稜、則始軟化云，

雲館劇談

（化農）

演大軸戲而始終不開鬧者、戲未完而坐客先散謂之開鬧、最難、新戲則因首尾相連、情節關係、不得不待閉幕而離座、若舊戲　則無論何角演唱、未有不鬧開者、如珠簾寨之收威、御碑亭之暗罪、慶頂珠之殺家、法門寺之大審等節、均爲劇中關鍵、又爲全劇精華所聚、觀者方伸首忘形、得神之時、往往因其爲最後之尾聲、遂被先行者起身侍之聲浪相混、滿台囂雜、不能暢聆、台下既無法阻止、台上亦草草了事、大煞風景、予所切齒痛恨者也、猶憶壬戌春，馬連良初次南來、第二夕打泡演南天門唱至「不覺來到廣華山」句、大雪相困，曹富臥岔地、幸以有曹富死、而戲完矣、均紛紛起身、欲離坐而去　後塲見勢不佳　急打板鼓、速良接唱、耳邊又聽得有人呼喚　句倒扳，將得字竭力提高、層層翻出、得一滿堂彩聲、而四座始定、其後唱做、亦聲容俱到、大爲觀止之嘆、於是始有人竊自笑外行矣、

歸來

希顏

我坐上一只小船、
搖颺七七的行去、
遠遠的看見了一個白塔、
便假定了目的、
過了些時、
塔影沒有了、
陰雲四合、
風渡渺七，
這船徐徐的轉了個灣子、
忽然來到鄉間、
我便下了船來、
住在農家場院、
綠綠的暮雨
砰砰拍拍的水聲
天上的黑帳子已經掛起來了、
村墟非常的寂靜、
半夜裏月兒從簾外照了進來、
蚯蚓的笛子吹得非常亮、
靜悄七的聽不見人聲、
大自然的生機很是暢旺、
農家是何等的自然、
何等的簡單、
在這大眞爛漫的莊鄉、
使我忘了無量欣羨。
這裏究竟不我自己的園地、
終於我有歸還、
前途究在那裏、
長途漫漫、
我又坐了一葉扁舟、
飄七搖搖的到了海裏、
看見晚霞結成的樓閣、
我又假定了目的、
走來走去、
天又黑的下來、
晚霞沒了、
只有渾大的大浪拍拍、
在第二天的向午、
果然被我尋着一塊陸地、
我又下了船來、
住在一個江樓裏、
天上的黑雲壓了下來、
江上的浪聲殷殷、
忽然雲破日出、
金波鱗鱗、
幾只帆船、
順着風兒徐徐行去、
渺七茫七、
漸七的到了雲端裏、

別淚

（六）　朱鴻禧

過了七八天後爸爸的病漸漸減輕了、精神已較前好了許多、食物也會吃了一點、我覺得爸爸已沒有甚命的危險、心裏就寬了一些萃英、在爸爸病着的時候，最辛苦的是媽媽、她整天整夜的坐着，有時竟連飯也咽不下去，我看她的兩頰，簡直己黃瘦了許多、英、在那時我眞用我不去勸慰她、不去將她的苦分了一些來擔負、英、假使你還活着、你必要常常去勸慰她、整夜的陪她看守爸爸了、

英、記得我病愈的時候，我們家裏門前的桑樹都已靑靑的換着新葉了、葉圃裏的一株桃樹、也已開着花了，在那時你時常叫我走出門外看看靑葱可愛的樹木，欣賞欣賞美麗的春光，唉、萃英，桑樹黃落了到明年還會再抽、桃花謝了到明年還會再開、我們一別却不能再見了、呵，江河滔滔有盡期，我們會面却無後期了……

萃英喲、我親愛的姊姊萃英、我的心碎了、腸斷了、沉思、徒使我增加煩惱、回憶，徒使我增加悲傷，過去一切一切、我都不願留戀回憶了，可是萃英、夜的沉寂、深秋蕭條、却又怎能不令我留戀回憶哩？

……完

風雪中的一別

（衛白女士）

當朔風怒號、窗外雪花、如鵝掌般壓下來的一個上午、她忽然地冒着雪，很急遽似的　到我的寓處，我很記得那天的温度、幾乎要降落到寒暑表零度以下去，簡直是隆冬大雪中最冷的一天、我那時正在着一爐火、很無聊的看雪花從那一道窗縫裡飄進來的時候、我看她進門時匆急的情狀，就知道她帶着不幸的消息來了、

我一壁讓她坐，他一壁樸着他自己身上的雪，淚珠瑩然的對我說道、我今天下午就要走了，他要嗚嗚咽咽地開始哭了，

○　○　○　○

他是橋街一個大牆門裡頭的一個雙料小姐、她的父親還幾弄了幾任的稅缺，居然也積下幾文，他們共有姊妹三個，她排在居中，所以一切佣人們多喊他二小姐的，我認識他的時候、記得是去年的上半年吧、那個時候、正是他在學校內過着無憂無慮的快活日子　但是經過了一個很短促的時光，他一身的煩惱，也跟着漸漸的開始了、

城裏的舊式家庭，現在還保守着十六七世紀以前的古代面法的，如果你存心要調查、那一條街上沒有呢，不過牆門開越大，牠禮門檻越高、裏邊藏着吃人的禮教之虎也愈如兇猛，大牆門裏邊的父親母親，可以關着門同皇帝皇后一般的威權、大牆門裏邊的千金小姐，可以當古玩珍寶一樣的投來餽送，如果把兩扇黑漆大門　關，不論什麼人權保障，都不能越進大門半步，城的法律政治，簡直同這些家庭、有三四個世紀相隔呢、

他在去年的夏天，我知道他是照中國計算走滿十六歲了、他的身體發、也可以算快到成熟的時期了，有　天他的父親，拿着他婆婆家寄來的梅紅八行箋，對他宣布，說他在九月初要出嫁了他不爭氣的兩個姊姊妹、偏要同他開玩笑、把北平寄來他新姑爺的相片，取出來給他看，並且異口同聲的讚道、多麼漂亮的一個胖子呵，

聽說他的婆婆家是很有錢的，在北平前門外開了一個什麼銀樓，也許是他的父親，從前在北方不得意的時候，認了這麼一個有錢的金蘭弟兄、因爲這一點的關係，就把他的第二個千金，許配了對方的那位公郎了、

（未完）

天蟾舞台今日夜戲

李桑聲　劉奎官　張俊臣　劉漢臣　麒麟童　小楊月樓　王芸芳　鳳旦　潘雪艷　董志揚

三本封神榜

史新舞臺今日夜戲　男女合演　電話北〇二〇二　價目注意　優等花樓正廳一元　特別包廂正廳七角　頭等包廂正廳五角　二等三角　三等二角

全班合演　王

著名燈彩好戲　虎辰　九

天下第一橋　江口

上海舞台今日夜戲

郭　張　劉劉雨　賈艷碧　黃　趙　趙　曹毛　吳桂　陳喜　王

春　華　如　庭田　琴雲　玉麟　如泉　君玉　包芬　星小　新

外聘藝術名角加入　葛秀芳女士　徐秀芬女士　陳琴芳女士　表演英女士　賈小雲神童

惡虎村　換子　黃慧如與陸根榮

改良申曲時新游碼頭　登台表演特別歌舞

榮記大舞台　二月十五夜戲　原班全平演好戲

袁　林　金　小翠花　尚小雲　寶忠

李　（范）　張　朱　慈　高　孫

小一雄　樓絕義　楊宿（廟）　森換容　少龍圖　山封官　寶　奎　寶　亭全　春　彥　素　雲　全　富部　遠　小　華

福　壽　鏡

丹桂第一台今日夜演

全班合演

四本開天闢地

天蟾舞臺乾坤京劇

空前鉅製　價值數萬　行頭服裝　仿古新製　吞雲吐霧　來去無踪　變化迅速　光怪離奇　玲瓏機關　神莫秘測　像眞背景　富麗堂皇　偉大工程　現已告竣　今夜開演　愛看早臨

劉奎官　劉漢臣　小楊月樓　麒麟童　王芸芳　潘雪艷　董志揚

三本封神榜

開北林記更新舞臺男女合演

推陳出新　美術彩景　變化無窮　神妙機關

天下第一橋

中央大戲院　院址在六馬路口跑馬廳　電話中央三二五五號

日戲三点鐘　夜戲九点一刻

日戲四角五角八角　夜塲四角五角八角

酸珠鳳

百星大戲院　老靶子路福生　各路口明月公司

今日夜開映　美國大明星鄧南氏主演滑稽香艷名片　情俘

不日開映　紅顏（一名禁女）碧血

中日交涉昨已解決

▲上午十一時在王宅會議
▲王正廷發表重要談話
▲日內在京開正式會議
▲即可實行簽字手續

關於中日交涉問題、自二月四日宣告破裂後、即停頓迄今、中經山東交涉員崔士傑西洲司長周龍光、與日方之有野等接洽、始有交涉轉圜、昨日（二十四）上午十一時王正廷約芳澤等在古拔路王邸晤談、及十一時三十分、芳澤公使等分乘汽車前往旋即在王宅開談、下午一時、在王宅午膳、至下午三時三十分始散、茲將王部長發表重要報告錄下、余（王氏）自二月四日與芳澤會面後因意見不合、即未再會見、由周龍光崔士傑與日方接洽、彼此幷有懇切解決辦法、迨至前日周等向余報告經過、故約定今日（即昨日）會面、而結果甚佳、關於撤兵問題及組織調查委員會、雙方意見已一致、至濟案草案亦已擬就、故決定在三數日以內、在京開正式會議解決一切、余定本晚十一時晉京、幷謂該交涉在五日以內、即可實行簽字、

各分部電請討伐葉胡

△三區十三分部電　此次胡葉際此三全大會開幕之期、甘冒不韙、破壞全國統一　違抗中央命令、且目無黨紀、國法、至於極點、本區分部爲求黨國之健全計、民衆之福利計、實現三民主義計、謹敬呈請三全大會迅即宣布其罪狀、明令國府下令討伐、屬黨全體同志、誓以全力相與周旋也、

▲三區二十五分部電　本黨第三次全國代表大會已正式開幕、奚不特黨國大事一切設施、賴以解決、而繼往開來之黨國新生命、亦將於此發端、凡吾同志、無不竭誠擁護、以促其成　乃近有求敗不肖分子如、葉祺夏威等、不僅造謠誣辱、抑且擅作軍事行動、似此崛強頑抗　藐視中央法令、自外於黨國自絕於民衆、吾全體同志、敢請中央以明令討伐之、以免釀禍國殃民之根於來日、願中央及全國同胞、急起圖之、

▲四區四分部電　葉夏威覆自存兵、據或湘交、違抗中央、破壞統一、此軍實開軍閥割據之惡例、律以黨紀、罪不容誅、務望督率健兒、長驅西征、底定湘鄂、保障統一、以鞏固長治久安之基礎、臨電迫切、佇候凱旋、

▲四區二分部電　葉夏稱動亂反、叛中央、旣損國府之威信、復失外人之觀瞻、論罪定刑、罪不容死、爰率全體黨員、誓作中央後盾、大張撻伐、滅此醜類、以正典型以肅黨紀

各界熱烈擁護三全大會

連日各界對三全大會先後、表示擁護、昨日繼起擁護者甚衆、茲分錄其電文如左、

▲三區十三分部電　銜略、本黨三次全國代表大會、已於三月十五日、在首都開幕、各方忠實同志、敘首一堂、共商大計、此後黨國凡百設施、均將於此決定、以作將來進行南針、行見黨國基礎、從此安如磐石、屬部全體同志、於歡忭之餘、佇奮作竭誠之擁護、敬此電聞、

▲一區六分部電　銜略、全國渴望之三全大會、已於三月十五日正式開幕、從此奠黨基於磐石、極人民於水火、國民革命之大業、指日完成、屬分部除率領全體黨員竭誠擁護外、敬電申賀、

▲二區十五分部電　銜略、本黨代表大會、始因北伐軍事吃緊、繼以清黨進行需時、致延未舉行、今年全國底定、凡黨務政治、國防教育財政等問題、均須釐訂方案、期於實施、三全開幕、不特一切問題、得以解決、黨國基礎、亦且益臻穩固、敬此電賀、以伸觀忱、

△二區二十分部電　銜略、全會揭幕、舉國騰歡、深此訓政伊始、各項建設、待規劃、全會負責繼往開來之重任、而黨國新生之誕生、亦於此卜之、本區同志、失以熱誠擁護到底、謹馳電以賀、

▲中國合作運動協會電　銜略、訓政開始首在建設、經濟建設、尤關重要、此次三全開幕、遐邇歡騰、不僅黨國生命、從此益新、而民生福利、亦於此可期、本會矢以熱誠擁護、

▲二區十九分部電　上略、本黨自十五年舉行第二代表大會以來、倏焉三年、此三中以軍事勢力之進展、國際形勢之轉變、黨的責任遂愈形重大、三全大會之舉行、實有不可或緩之勢、中略、大會自開幕迄今、已有數日、重要問題、業經先後解決、爰於行將閉幕之日、電達此情、藉表愛黨於萬一、下略、

▲四區三分部電　午略、觀大會之如期舉行、暨連日所得之成績、足征黨國前途、基礎鞏固、身爲國人、身爲黨員、誰不額手稱幸、下略、

▲四區四分部電　銜略、大會開幕、舉國歡欣、反動勢力　將以大會之開幕而愈趨正寢、革命空氣　將以大會之開幕而愈益緊張、同人等愛黨心長、救國心切、敢誓死擁護、以救黨國、下略

▲九區八分部電　上略、此次在首都開幕之第三次全國代表大會、所負使命之重大、實甚於十三年之改組、自後黨的理論、可以正確、黨員意志、可以統一、尚有政治軍政及社會建設上種種設施、都可漸次就緒、以我國人、自當一致擁護、以助其成、其有退兵殃民以圖私利、散播謠言藉謀破壞者、實爲黨國之罪人、民衆之公敵、自應呈請中央、從嚴懲辦、下略、

▲蒲淞區村農協代表大會電　銜略、萬衆謳歌之三全代會、業已開幕多日、各界民衆、無不竭誠擁護、以此繼往開來、奠黨國于磐石之基、拯救民於水火之中、職會額首稱慶之餘、謹此電達、以表擁護熱忱、

本埠發現時症

近來本埠各處發現一種流行之時症。頗爲劇烈、滬西曹家渡一帶、日內亦發生激烈之流行病、患者始覺頭痛、繼以寒熱、未幾即咎厥口噤、不能言語　不滿一二日、輒因不及救治而死、中西醫亦都束手無策、孩童及成人、均有染及、

時人行蹤錄

國民政府財政部部長宋子文、工商部部長孔祥熙、鐵道部次長王文柏、及楊杏佛等、前晚十一時由首都下關車站乘第二十六次夜特別快車、於昨晨七時抵滬、孔部長並定即晚乘原車返部云、中央委員褚民誼、立法院立法委員傳秉常、工商部次長穆藕初、教育部次長馬寅初、軍政部航空次長張靜愚、及外交部秘書長樊光等、在滬畢事、於昨晚十一時、聯袂由北站搭滬寧夜特別快車晉京、

兩路黨部擴大宣傳

滬寧滬杭甬鐵路特別黨部、爲擴大宣傳、俾使兩路一般黨員明瞭黨義起見、擬發行月刊、週刊、圖畫半月計三種定期刊物、幷聞已定於明日（二十六日）下午二時、開第一次宣傳委員會、討論宣傳具體計劃、並三種刊物編印事宜、已由宣傳委員王補勤、通知該宣傳委員會委員等屆時出席討論云、

將有銀行聯合會出現

大陸報云、本月二十一日、上海中外銀行家、組成一會、定名曰上海銀行聯合會、凡上海外國銀行公會、上海銀行公會、及錢莊會館會員、均加入該會、

賑委會大宗麵粉運往魯陝

國府賑務處、豫陝甘賑災委員會、在滬購辦並募集麵粉共五萬袋、棉衣共四十五噸、即日由滬寧路上海北站裝車起運、經津浦隴海兩路往靈寶放賑、又江寧紅十字會、在滬募得賑濟麵粉三百包。亦於日內由北站起運。轉津浦路赴滕縣發放、並由賑務處咨請鐵道部、轉飭各路局　准予一律免費裝運云、

法租界當局取締彩票復活

▲有假名萬國野總會公然發行

法租界當局　以彩票有害社會、早經懸爲厲禁嚴行取締在案　不意近聞有自稱上海萬國野總會者　招請會員爲名、公然發行變相彩票、委託愛多亞路等各處烟紙店代售此項僞劵、法捕房捕頭據報後　即將該項代售僞彩票店、一律禁止發行、並抄店主姓名　嚴行究辦、但聞春季賽馬之期　尙有若干變相俱樂部出現以發行小香賓爲名、騙取金錢、法租界各商界聯合會、亦擬請當局一律查禁、並取締其所登報紙之廣告、以免外埠民衆受惑、又據報載有某某之合作社者、亦變相彩票之一、但其總社在華界南市漢口、一併函請內地官廳查禁、俾免效尤、資杜流毒社會云、

市政府招商建築南市菜場

上海特別市政府、近選定南市中華路民立中學附近公地一方、建築菜場、特招商建築、並承辦特頒公告云、本府現選定中華路民立中學附近公地一方、招商建築、並承辦菜場一所、凡殷實人志願承辦者、可先向楓胡橋市財政局索閱規則辦法及地圖、然後照章具呈請求、經審查合格者、於四月二十日、公布、給諭承辦云、

反日會查禁假借名義

上海特別反日會、昨以市上迭有奸徒、假借日經濟絕交委員會名義、招搖撞騙、殊與該會名譽有礙、特發通告各界云、近查市面發現奸徒、僞用對日經濟絕交委員會名義、招搖撞騙淆亂聽聞、務祈各界嚴加注意、如遇此種奸徒、請即扭送來云、

鐵業公所整理行規

▲日內開成立大會

本埠鐵業公所、前日假海寧路錫金公所整理同業市價及規則、開第一次談話會、到董事于義振張卓仁（徐汝金代）于壽椿張鳳照等、及同業三百餘人。討論要案四項、幷選各派代表十六人、聞下次再開成立大會云、

儉德儲蓄會消息彙誌

儉德儲蓄會近鑒於訓政開始、普及教育、實爲當今之急務　故上年年底、曾有擴充教育之計畫、並舉行募集教育基金、雖因歷年關之關係、基金募集之成績未佳、而該會擴充教育之計畫、仍進行未懈、茲聞該會已敦請陳福康爲常務會董、常川駐在會中、籌畫發展一切會務進行方法、對於擴充教育一項、亦與該會職員　會作一度之商榷、除由陳君另籌募集基金方法外、所有該會原定計畫中創辦中學一所、平民夜校二十所、已在進行中矣、

又該會每逢公衆假期、必有旅行團之組織、尤於每年一次之杭州旅行團　最爲發達、招待既已周密、收費更極省儉、故會員多爭先加入、本年春假即西人復活節、該會仍照舊例組織杭州旅行團規定於下星期四即本月念八日五時四十分、夜車赴杭、四月一日下午四時五十六分、夜車返滬、業與路局接洽就緒、來回夜車、均將掛專車數輛、一律二等、會員加入者、祗收洋五元半、會員親友、欲加入者、敗費六元、幷印旅行特刊一種內載遊杭指南、西湖名勝、分發各團員、藉資旅遊之參考、該會對於此次旅行補助用費甚鉅、故定額祗限二百人、欲加入者須速向該會接洽、

涇縣同鄉會昨開執委會

涇縣旅滬同鄉會、昨日下午三時在該會麥根路三十一號會所、開臨時執行委員會、出席胡樸安請假、公舉胡惠生爲臨時主席、開會如儀、議程一、第一次懇親大會籌備委員會報告懇親會用費案、共用去二百二十餘元、較原定預算三百元、尙餘七十餘元　議決通過、二、向本市政府社會局備案、議決准向社會局備案、幷推文書委員朱會一負責執行、三、籌辦旅滬公學案、議決即日從事籌募開辦及常年基金、幷造具開辦及預算書、四、編印年刊案、議決照原提議通過。五、舉行調查旅滬同鄉人口職業住址案議決推胡逸生擬具調查格式交下屆執委會討論然後再印發各同鄉分別負責調查、幷由調查所得、製造分類統計。登載年刊、六時散會、

滑稽的纏脚

日自纏脚至今然是一件很滑稽的事情但是那狹小高跟皮鞋也未必遠勝于纏足因牠一樣是阻滯血液流行使脚部發生腫痛尤其是在這冬天凍瘃盛行的時候最爲痛苦婦女們無論天足或纏足如果足部生瘡或身體其他部份發生皮病如意膏便是覺不中之皮膚山藥管教一擦朗消

（山東夏鎭樹德堂葉君談海來書云）鄙人皮膚生瘡多日不愈、潔潤如常眞濟世之良方非他藥所能及也）

如意膏統治男女老幼瘡瘍百疾舉凡疹癬疥癬痔瘡凍瘡跌損刀割湯火燙傷無不奏效神速

定價每匣六角每六匣三圓郵力在內

遠東總發行韋廉士醫生藥局上海江西路六十號

各藥房均有代售

壽聖庵之道契糾紛

壽聖菴之道契、旣由楊奎候交與湖社保管、該僧入帝訟、乃欲將道契奪回、遂與楊奎候及湖社涉訟、被告以帝松係該菴雇用、住非住持、無權掌管廟產、遂着帝松將管理權交與其師弟帝明接洽、詎帝松把持不遵、本月八號伙各起衝突、事後帝松延律師向臨時法院控該菴客僧性乘茂林默和等、聚衆行兇、侵犯自由等情、前日由周庭長提訊、因帝明等僧人尙未到案、遂由周庭長向法院等訊問一過、從候傳集兩造再訊、

不顧贍養請求離異

浦東人趙少蘭、前娶顧旋林爲妻　已有數載、該氏現年念五歲、居於鄉間、詎趙在滬又與崇明女子毛作姘識　致視髮妻如眥況、贍養欠缺　顧氏來滬、與之理論、趙尙不顧、該氏乃延律師向臨時法院提起訴訟、請求斷令趙少蘭給付贍養費一千九百元、曾經數度傳審、雙方律師辯論終結、前日午後由李說推事升座　宣判云、准兩造離婚、趙少蘭應給付顧旋林贍養費洋一千九百元、訟費由被告負擔、

不但私姘有夫之婦

▲兼唆使捲取飾物

住居法租界朱某之妻朱張氏　近與潘松林私姘、由潘唆使張氏　捲取價值一千餘元之飾物逃逸、現爲乃夫偵知、控告捕房　飭探前往將潘與張氏一併拘獲。帶入捕房　解送法公堂請究　先由原告投訴被拐情形、詰之朱張氏供認、與潘姘識不諱。潘松林供詞相同、中西官判兩被告各押十四天、張氏綫犯、交夫領去管束、

妻被人收買强迫爲妓

倪根寶等、在臨時法院以刑事訴控住居廣西路六十九號門牌之蘇州人許老大、收買伊妻招弟、强迫爲妓、曾犯刑律、請傳案訊究、幷追還招弟、昨日由周先覺庭長開庭研訊、原被兩造均不到案、諭改期傳訊、

店主婦何其忍心

▲用火鉗灼傷婢腿
▲鄰人不平報捕房

在華德路八百七十九號門牌某烟店爲婢女之常州人馮阿三、年已二八、因被店主婦虐待、幷將火鉗燒紅、灼傷其腿部、爲隣人得悉　報告捕房、飭探往查、該主婦已聞風出避、遂將馮阿三及店內學徒沈文興、連同鉗火鉗帶入捕房、前晨解送臨時法院、由中西探稟明案情、葛推事得稟、向婢女馮阿三詰問一過、並察視其傷痕。又向沈文興略訊之下。遂諭馮阿三着醫院醫愈後、送濟良所暫留。幷傳其主人到案訊究、沈文興開釋、

串同偷竊捉將官裡去

楊阿林。於日前串同婦人李張氏、潛入法租界陶潘氏家。竊取價值數百元之衣服等物、質洋化用、現爲包探偵知、將楊與張氏一併拘獲、起出原贓、解送法公堂請究、先據原告聲訴被竊情形、詰之被告等承認行竊不諱、中西官判楊押西牢一個月、張氏押七天以儆、

設花會罰洋充公

樂貴炳、近在法租界私設花會賭筒。騙人賭博、爲法捕房得知、前往抄出[illegible]字條、[illegible]洋錢等物、帶入捕房、解送法公[illegible]請究、捕頭[illegible]前情、樂[illegible]私設花會賭筒、中西官判樂罰洋三十元充公、

私販烟土處徒刑

無錫人陳子良、在新唐家衖一百四十八號門牌私設烟土機關、日昨被捕拘獲、抄出烟土四十四兩、一併解送臨時法院、捕頭將烟土呈案　被告陳子良供、烟土係他人所寄存　餘供支吾、葛推事核供、遂判決陳子良處徒刑二月　併科罰金五百元。罰金不繳。則強制執行　烟土沒收、

上週上海証券物品交易所公定市價表

三月二十四星期日

順手十六支棉紗（歡喜標準）（反手十支二十支代用）

	星期一	星期二	星期三	星期四	星期五	星期六
三月		一八二、〇〇	一八二、五〇	一八〇、〇〇		
四月						
五月						
六月						
七月						
八月						

棉花（漢口細絨標準）

	星期一	星期二	星期三	星期四	星期五	星期六
三月	三四、三七	三四、一五	三四、三三	三四、三三		三四、五〇
四月		三四、五七		三四、八八		三五、〇〇
五月	三五、二五	三五、一五				
六月						
七月	三六、二〇					
八月					三六、二〇	

氣與血

血無氣而不行、氣與血、猶車與輪、惟血衰則血亦弱、試觀年老之人、易畏寒冷、因老年氣弱、血液流動遲緩、故怕冷而不若少年人强健、

自來血

能產生體內新鮮血液、補足中氣、催進血流速率、有氣血兼補之功、服之飯量大增、面色紅潤、連服一二瓶、體力精壯、與未服前判若兩人、

▲常常服之▲日日見功▲

價目　大瓶二元　每打念元　小瓶一元二角　每打十二

上海四馬路

五洲大藥房

▲第一支店天后宮橋
▲第二支店北四川路
▲各埠分店及各大藥房均有出售

市民在市政上的地位與訓練方法

章鳳翔

我們在精細研究市政學的時候，應當注意到一個『天經地義』的原則這個原則能夠實行那末市民對于市府一切的設施，纔有充分的了解，並且能滿足市民慾望的市政也有實現的希望，今將這個重要的原則請述之於下，有不妥當的地方，還請讀者原諒並指教．

市政的原動力—具智識的市民

一般討論市政改革問題者，常把具智識的市民那個重要原則看得十分的忽略，他們以爲這是市政條例中的副產品，市民不過處于矯枉市政條例和變更市府行政上的繆誤的地位，那末他們的觀察根本錯誤了，事實不是告訴我們說，法律沒有民意做後盾根本不生效力的，現在所謂的市政條例，多少也是法律的一種—普通法律範圍的一種，牠能改進到有生氣與否，當然和普通法一樣，全靠一般民衆熱烈的同情，所以我敢大胆的說，若不希望市政有進展的新猷相見則已，要之，那末當然要從基本的原則上着想，注意下層工作—訓練市民，我們要知道民主政體的國家，國民是一國的主人翁，一切政府機關的原動力，試今天這個號稱一國的主人翁，沒有相當的智識，當然他們對于一切政治上，設施的利弊，茫無頭緒，因此漠不關心的任那般受他們之托的人們胡亂幹去，結果自已失掉了主人翁的地位和權利，就是他們關心的，但是他們對於市設施的批評，也是不澈底的，偏見的獨斷的，他們不過將個人日常所接觸的，來批評市政的設施，他見了一輛裝垃圾的車子，每天準時到他的後門口搬運垃圾、或者他的親戚在公安局裏升擢了他就判斷市政設施的好壞，這豈不是笑話，照這樣那裏談得到矯正市政條例的繆誤，或變更市政府行政的方針、

再有一部份的市政改革者和普通一般人告訴我們說，市政是專門的技術，非將牠授予專門的人才辦理不可，市民懂什麼築路垃圾安置和救火事業等等，所以與其讓他們—市民一發表沒有智識的意見，不如讓他們這有學識有經驗的市政專門人才的意見，而行使他們的權利和義務，在他們，以爲這是很合市政的原理與設施，不差，這原是省了不少，去造成具有智識市民的手續，不過從另一方面着想，他們却沒有顧到市民沒有了相當的智識，少能了解市政當道的政績，因此和市府不能合作，結果市府和市民背道而馳，而辦理市政者，各事棘手，所以這是「自殺」的主義，用民主的精神來講，是近視的辦法，我們知道所謂真真的民主精神，人民都要具有豐富的智識，正當的思想　不要有無知識和昏昧的表現　我們將一切責任要專門人負責，等於教徒請牧師在上帝前爲他赦罪，換句話說，市政不是專門人才的市政，是民衆的市政，所以市政問題之解決是看民衆的智識什樣，

什樣使市民具有智　、

我們既認清了具智　的市民，是市政的原動力，但是什樣能使市民具有智　去了解市政的究竟，透澈的說一句，就是什樣的實施，使市民都具有智　、簡單的回答，就是，共見共聞，共見共聞，包含有兩種意義，一種是搜集事實，一種是將這些事實，既輸到市民的腦府裏，爲便利讀者起見，請依次述之如下，

第一步的手續　將市府所辦的成績根基事實公佈大衆—比較容易辦些，因爲市府各部所辦的事，都有記錄及帳目，但是不能因爲是容易而忽略了，我們要曉得這種報告，一定要適用科學的方法，否則徒然不過費了許都的心血和印費，結果市民看多不看，就是看了，也不明瞭，所以我們費沒法改良，務使不空費了時間和金錢，而得不到實惠，我們所認爲滿意的市政報告，就是簡短的，精密的，易明瞭的，而同時又要不失時的公佈出來，

第二步手續—將市政上的事實，放進市民的腦府裏，使他們某於這些事實，而發表他們可恃的意見，這是一件很難辦的事　所以我們用了普通方式的報告書，得不到這樣的結果，但是不要因爲難辦而灰心，須要思耐地做去，從簡單的事實做起逐漸到很複雜的，這樣市民經過了一個長時期的訓練後，當然得到些結果，今試將重要的實行方法臚列於后，

一、新聞紙—報紙是言論的機關，社會的喉舌，牠是思想和意見的策源地，民衆意見的導師，主筆的時評或社評，當然一部份能影響市民的意見，但是總不若新聞欄之涉及市政的這樣有效力，至於報章的報告準確與否，要看市政當道者和報館的人員是否合作，若是市政當道開誠佈公把市政的事務和消息，披露在報端，那末報章的新聞可足恃，而報紙成爲一啟發市民市政智識有效力的機關，真像孤島上的燈塔，

二、公民及商務團體—工會，商會，商民，協會，及同様討論公益的公民團體裡面，當包含有一部份高尚的市民，他們對於市政有相當的供獻，同時能鼓起市民上建設之途，我們很願望這些公團繼續不斷的進展，但是很有些人反對地說，這些公團當不入政治的漩渦，而做他們範圍內的工作，這話一部份果然有理，不過要知道市政的工作，不僅是一個政治行爲的問題，市政能直接影響一市的商業，實業等，這些團體爲本身利益計，爲市政計，應當發表對於市政有進展之供獻，況且一個公民團體，一方不爲社會全體謀幸福，一方對於市政的公債借欵稅收的辦法，不去理會那末失了領導的地位，而變成一個無聲無臭的團體，形同虛設，全市的公民團體都是這樣，腐敗的市政就實現了，

三、調查機關—除了以上的二種方法外，市府應當負担經費設一正式而有實權的通訊機關，牠的重要使命和職務，就是將關於市政上的事實蒐集後，作一準確的報告，一方報告市府，同時公布大衆，像美國波士頓財政委員會，已經照這様實行，牠雇了不少的對於財政有經驗，有學識的專門人才，在那裏辦事，並請了許多顧問帮忙，他們把關於財政的事實和情形，詳細地公佈在報章上，不過像這樣的機關，因爲經費由市府負擔，免不了受政治的約束，其經費能由公家擔任，那末他們的工作，多少爲市民着想了，

以上的許多公的或私的機關團體，在美國過去的二十年中，對於市政有極大的供獻，並有相當的成績，他們極力的宣傳，要想把市政成爲民衆化，並想了不少的方法，使市民對於所有公佈的報告入耳，美國市政能有今日這樣的奇觀，當然因市民具有智識，爲一絕大原因，但是這也不能不歸功於這些機關與團體，從上面看來，我們得到一個整個的觀念，就是市政的原動力，是具有建設性的，頭腦清晰的，有智識的民衆，而要民衆具有智識，非組織各種公私机關團體來訓練不可，另一方面說，市府的各部，都有專門的人才，而沒有具智　的民衆，就像汽車有老練的車夫駕駛，而沒有平穩的向下走有餘，而上山的能力則不足，所以專門的人才要施其技倆，全靠民衆做後盾，市政好像造金字塔，專門人才是塔尖，塔尖總不能高聳雲霄，除非有穩固的基礎，所以注意下層工作—訓練具智　的民衆，是市政上最要的條件，

（完）　十八、三、二十二燈下

政治週刊

第二十號

光華大學政治學社

經濟絕交大綱中左列各點之我見

一、絕對禁止品　二、相對禁止品　三、救國基金

我國計凡六抵日貨而卒無大成按之年表，抑有每下愈況之概，論者恥之，雖然，統計年表，不足重也，日人爲我抵制事，烏知其不受鉅大損失於政法上民生上精神上乎，亦烏知中國醉夢未醒之人民不因此而愈激愈厲乎他之畏懼愈甚防禦愈甚我之激厲愈頻民氣愈深較之僅二統計上標末之端不亦大堪慰藉而努力歟，

總之就根本言國內實業既不能與外邦頡頏而關稅一仍操于人手求充分堅固國際及經濟地位萬不可能甯以日人之恥辱　我也無微乎至與言商戰固莫從所事與言兵戰尤屬夢囈無已其惟再行我消極的抵制來貨不予以原料不爲之消費乎、

所謂消極之抵制自是治標之法至於積極提倡國貨力爭關稅等等固一方不容或懈者也、

一就絕對禁止品物而言在理論上大體上固無異議觀於日人

布棉之輸出　一二八、二九五、〇〇〇元、

棉織輸入中國之比例

百之分、八十三

糖之輸出　三〇、〇八〇、〇〇〇元百分之八

煤之輸出　一八、九一八、〇〇〇元百分之五

海貨之輸出　一四、五七一、〇〇〇元百分之四

紙之輸出　一〇、九九八、〇〇〇元百分之三

棉紗之輸出　一〇、三一九、〇〇〇元

官修歷史和私纂歷史的利弊（續）

四、私纂歷史的弊病

甲、限於經濟　個人的經濟有限，收集參考材料，每易發生困難，其一，要是個人付其全力做於史，那麼，他家屬生計的供給，沒有着落，或致不能持久，此其二，

乙、限於才力　個人智識才力有限，在勢不能廣集材料，包羅一切，並且對于國家政務很容易和政府發生隔膜，而一人的見解判斷自然，不比許多人的明確，

我們認識了私纂歷史的價值，更看到了牠的困難，牠的弊病，因此在事實上我們不能不承認官修的便利，可是官修的弊病，我們也不能忘記了，希望此後的政府當局，努力於此種弊病的避免和改進，一方要重視史官的尊嚴，一方要積極的督察自己的政績，同時對于私人的編纂還要積極的予以獎勵和提携，庶幾乎歷史的編修可以官私相輔並進，那麼，記載可以忠實，正義可以發揚，造福於將來的政治社會，又何可也、

證券物品交易所

標金「即見九七八標準」

	前市	後市
五月期開盤	三五三·三〇	三五〇·七〇
最高	三五三·八〇	三五〇·九〇
最低	三五二·九〇	三四九·八〇
收盤	三五三·二〇	三五〇·七〇

「漢口細紗標準」每單位一百包

	前市	後市
三月期開盤	三四·二〇	
二盤		
三盤		
收盤		
四月期開盤	三四·五五	
二盤		
三盤		
收盤		
五月期開盤	三五·一五	
二盤		
三盤		
收盤		
六月期開盤	三四·九五	
二盤		
[illegible]	一六[illegible]二〇	

愛美牌香煙

中國瑞倫煙公司出品

吸愛美牌香煙　促君事美滿

愛君和美女士訂了婚之後商量道我們將什麼東西做聘禮呢
呋！有了去買一箱愛美牌香煙做聘禮罷既能夠表我愛你的意思
到的那天還可以奉敬賓客一舉兩得他們一定很歡迎
而且都要恭賀我們這可愛的美滿姻緣哩

光華書局大廉價

自三月九日起至三月三十一日止

總店：上海四馬路
分店：北平王府井
分店：杭州保祐坊

[illegible]新書

書名	類別	著譯者	價
襯衣	（小說）	張資平譯	六角半
倦旅	（小品）	東[illegible]明著	四角半
招姐	（小說）	[illegible]著	四角半
失了影子的人	（小說）	魯彥譯	三角半
靈魂的一隅	（小說）	鍾憲民譯	一角
祇是一個人	（小說）	鍾憲民譯	一角
十四夜間	（小說）	沈從文著	二角
病與夢	（小說）	樓建南著	一角六
愛之奔流	（小說）	羅西著	八角半
十日談選	（小說）	柳安選譯	四角
民間十種曲	（歌曲）	李金髮編	五角半

[illegible]價[illegible]法

1. 本版新書一律照實價八折
2. 代售新書一律照價九折
3. 同業批發照實價七折
4. 特別廉價部：陳列各種本外版各書照實價自二折至六折陳列
5. 七天祇限上海門市

優待外埠郵購：選購本版各書照實價八折外並免除寄費郵票十足通用

預約　我的幼年

這是郭沫若先生的一部自敍傳，是郭先生的一部最近的文藝作品，書印不多，請預約！每冊六角[illegible]

[illegible]學月刊

這刊物由戴[illegible]、陳[illegible]、戈公振、汪[illegible]、潘公弼、吳竹坪、吳因、[illegible]叔維、王一之、李[illegible]實、鮑振[illegible]、[illegible]仲持、徐寶璜、何西亞、周孝[illegible]、徐彬彬、王伯衡、趙君豪、張靜廬及[illegible]內新聞界鉅子的作品，由黃天鵬君主編，每月一冊，全年十冊爲一卷，預定全年連寄費在內，大洋二元；如在廉價期內預定者，全年連郵祇收大洋一元五角。第一卷第一期準三月底出版。

重版新書：

書名	類別	著者	價
創造日彙刊		創造社編	一元二角
夢裡的微笑	（小品）	周全平作	七角九分
中國文學小史		趙景深著	七角
經濟侵略下之中國		漆樹芬著	一元
浮生六記	（小說）	沈復著	二角五分
桃色的女人	（小說）	羅西著	五角五分
曼殊小說集	（小說）	蘇曼殊著	六角
春天的人們	（小說）	長虹著	二角
我的女朋友們	（小說）	金滿成	四角半
海之濱	（小說）	倪貽德著	五角
中國的新聞記者		張靜廬著	二角半
飲水詞集		納蘭性德著	四角
你去吧	（小說）	羅西著	七角
三個叛逆的女性	（戲劇）	郭沫若著	六角
受戒及其他	（戲劇）	徐葆炎著	三角